

Vlaanderen Schaakt Digitaal

Het VSF-ledenblad verschijnt op de 1e en de 15e van elke maand, behalve in juli en augustus met enkel een nummer op de 1e van de maand.

Inhoudstafel

VSD 2015 -6 :

- pagina 2 : Toernooi-kalender
- pagina 3 : Waarom is het fout ?
- pagina 5 : Catastrofe in het eindspel
- pagina 7 : Partij-analyse
- pagina 10: Positionele stellingen
- pagina 13: Zoek naar NV-punten !
- pagina 14: Melding KBSB en European Ind Championship

Redactie/auteur: Jan Gooris
vlaanderen.schaakt.digitaal@gmail.com

Verantwoordelijke uitgever:
VSF vzw
schaakfederatie.be

Maatschappelijke zetel:
Transvaalstraat 28,
BE-8793 Sint-Eloois-Vijve



Summiere toernooi-kalender 2015

21 Mar	Vlaams schoolkampioenschap (BO)	Zwijnaarde
22 Mar	Vlaams schoolkampioenschap (MO)	Zwijnaarde
04 April	Rokade Rapid Chess	Westerlo
04 April	Jeugdschaakcriterium	Blankenberge
04 en 06 April	15e C&D toernooi KGSRL	Gent
06 April	Paasrapid Leopoldsburg http://users.telenet.be/paasrapid-leopoldsburg/	Leopoldsburg (Heffen)
12-18 April	Belgisch Jeugdkampioenschap	Blankenberge
02 Mei	Belgisch Snelschaakkampioenschap	Saint-Ghislain
14-17 Mei	VSF Kampioenschap zie: www.schaakliga-antwerpen.info	Berchem

Uw toernooi/activiteit in de toernooi-kalender ?
 Stuur het naar vlaanderen.schaakt.digitaal@gmail.com

Elo is de afkorting van ...

Neen, Elo is niet de afkorting van *Electric Light Orchestra* (een rockgroep uit de jaren '70 en '80) maar wel de familienaam van de ontwerper van het welbekende rating-systeem.

Arpad Elo (1903 Hongarije - 1992 Milwaukee) verhuist met zijn ouders in 1913 naar de USA en zal daar later hoogleraar fysica worden, maar hij is ook een begenadigd schaakmeester.

Tot in de jaren '70 heeft elk schaakland zijn eigen rating systeem. Zo was er bijvoorbeeld in USA het Harkness-rating systeem, de Engelsen hadden hun BCF-rating en in Duitsland de Ingo-zahl.

Het is in 1960 dat de USCF het nieuwe rating systeem van Arpad Elo aanvaardt.

In 1970 besluit ook FIDE om het Elo-rating systeem te gebruiken, en enkele jaren later worden ook in België de eerste (Nationale) Elo-cijfers ingevoerd.

Vandaag publiceert de FIDE maandelijks FIDE-Elo en de KBSB 3-maandelijks onze nationale Elo. In 1979 had enkel Karpov meer dan 2700 Elo, vandaag zijn er bijna 50 spelers boven de 2700 Elo.

Om je Elo-wijziging te berekenen gaat men je behaalde resultaten vergelijken met het "statistische winst model" en dit vermenigvuldigen met een "versnellingsfactor" (de K-factor).

Vandaag is de **K-factor** bij FIDE:

- "10" (>2400 Elo)
- of "20" (<2400)
- of "40" (<18 jaar of <30 partijen).

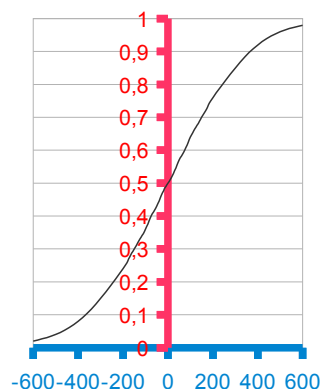

Het statistische winst model

Elo-verschil	0	25	50	75	100	125	150	175	200	300	400	500	600
Winst-kans	0,50	0,53	0,57	0,60	0,64	0,67	0,70	0,73	0,76	0,85	0,92	0,96	0,98

Elo-verschil	0	-25	-50	-75	-100	-125	-150	-175	-200	-300	-400	-500	-600
Winst-kans	0,50	0,47	0,43	0,40	0,36	0,33	0,30	0,27	0,24	0,15	0,08	0,04	0,02

Waarom is het fout ?

Elke voorgestelde zet is FOUT, maar zie je ook waarom ?

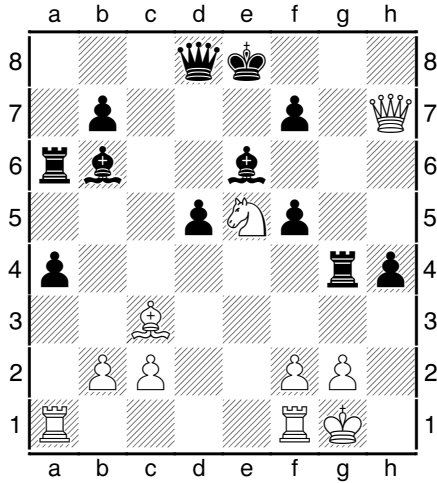

Fout 1 : Wat volgt er op **1...Tg5** ?

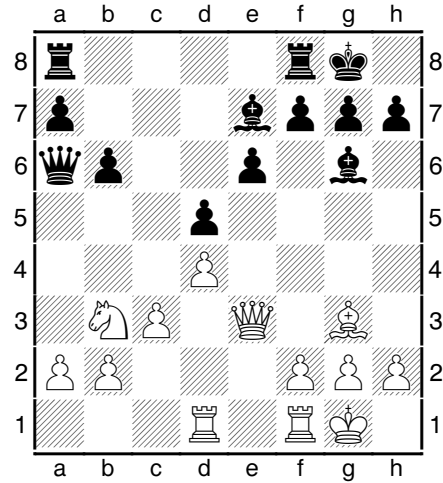

Fout 4 : Wat volgt er op **1.a3** ?

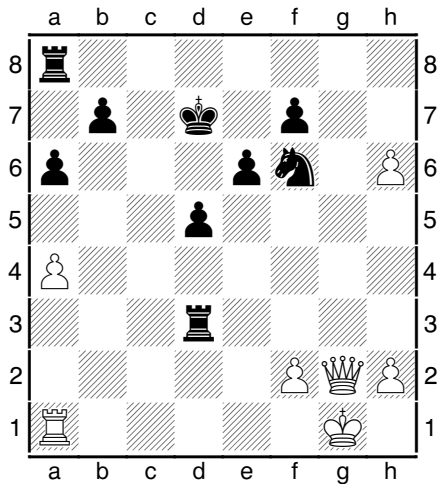

Fout 2 : Wat volgt er op **1...Tg8** ?

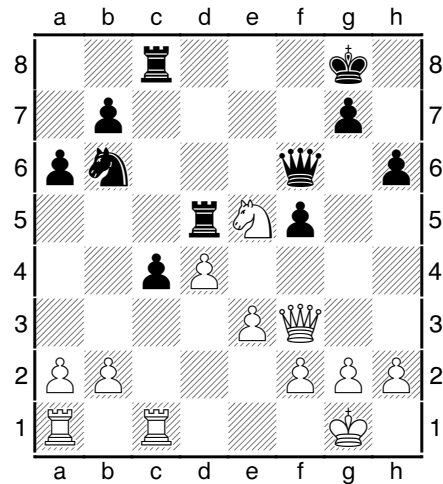

Fout 5 : Wat volgt er op **1...g5** ?

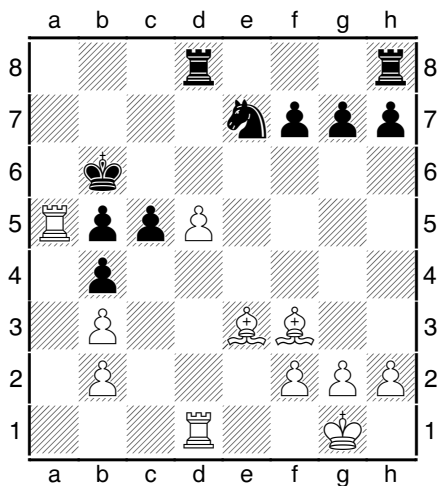

Fout 3 : Wat volgt er op **1...KxTa5**?

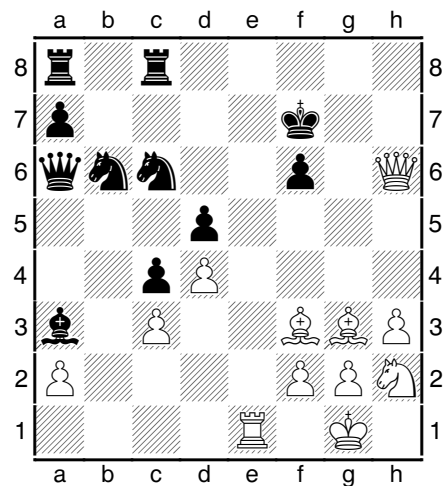

Fout 6 : Wat volgt er op **1...Tg8**?

Fout	
1	Uiteraard mag wit geen <u>2.Dxh4??</u> spelen wegens <u>2...Txxg2+</u> en <u>3...DxDh4</u> . Wit heeft echter veel beter, met name <u>2.Dh8+ Ke7</u> (enige zet om direct materiaalverlies te vermijden) <u>3.Lb4+!</u> en zwart mag materiaal afgeven om mat te verhinderen.
2	Dan wint wit met <u>2.DxTg8 PxDg8 3.h7!</u> en zwart promoveert op hetzij g8 of h8.
3	Er komt <u>2.Lxc5</u> (dreigt Ta1#) <u>Ka6</u> (vlucht) <u>3.d6!</u> (zodat Lf3 nu de velden c6 en b7 controleert) en onvermijdelijk <u>4.Ta1#</u>
4	Na 1.a3 staat Pb3 Niet Verdedigd en dus is het oppassen geblazen. Zwart wint dan materiaal met <u>1...Lc2!</u>
5	Bij zwart staan Td5 en pion c4 Nul Verdedigd en wit profiteert hiervan met <u>2.Txc4!</u> en <u>2...Txxc4 3.Pxxc4 g4 (Pxxc4? 4.DxTd5+)</u> 4.De2 pionwinst
6	Dan komt er <u>2.Lh5+ Tg6</u> (het enige) <u>3.DxTg6+ Kf8 4.Df7#</u>



Paasrapid Leopoldsburg 25 ste editie

6 april 2015

Plaats: Buurthuis Heppen

Heidestraat 65

3971 Heppen

<http://users.telenet.be/paasrapid-leopoldsburg/>

Begin toernooi: 14u00

Tempo: 7 rondes 15 min PPPP

Prijzen: geldprijzen voor: * de eerste drie

*minimum van 200€ voor de eerste

*rating prijzen

Inlichtingen: SCLeopoldsburg@gmail.com



Catastrofe in het eindspel

Het gebeurt regelmatig dat een beslissing pas in het diepe eindspel kan geforceerd worden. Meestal omdat één van beide spelers hetzij in grote tijdnood verkeerd, hetzij mentaal uitgeput geraakt.

Een remedie? Sneller spelen en krachten sparen !!

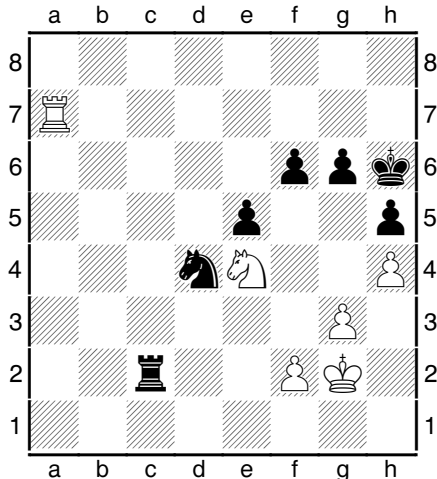

Eind 1: Kies uit 1...f5 of 1...Tc6.

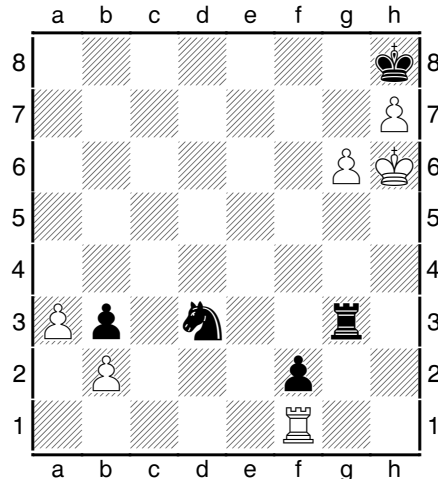

Eind 4: Is 1...Tg1 goed genoeg of is er beter ?

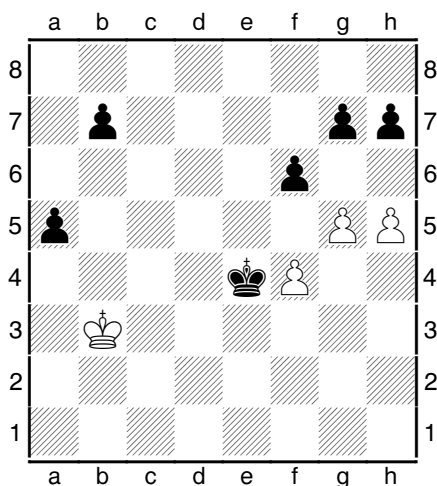

Eind 2: Kies uit 1...f5 of 1...Kxf4.

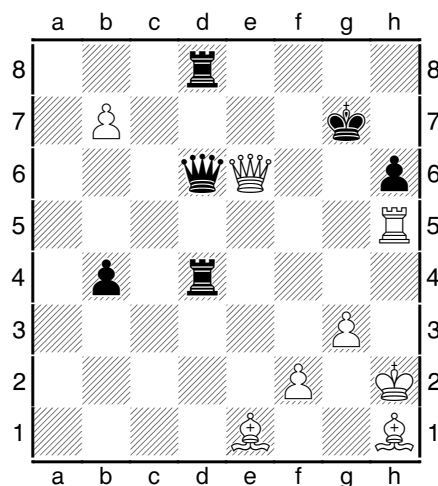

Eind 5: Kies uit 1.DxDd6 of 1.Txh6

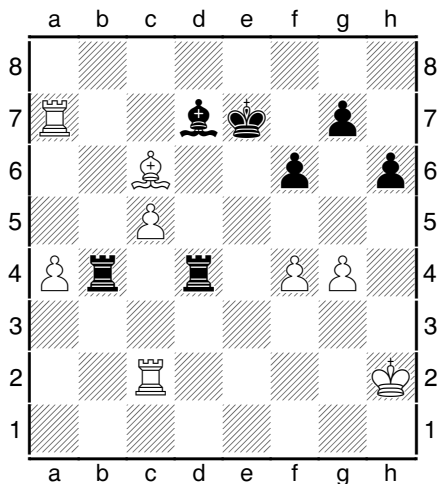

Eind 3: Kies uit 1...Kd8 of 1...Td3

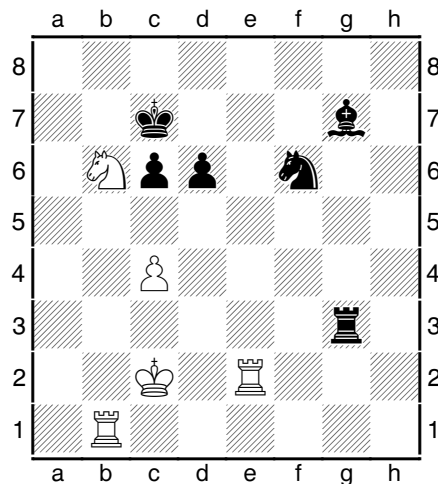

Eind 6: Kies uit 1...Pd7 of 1...Pg8 of 1...d5

Eind	
1	Fout is <u>1...f5?</u> want er komt <u>2.Pg5!</u> en <u>Th7#</u> is onafwendbaar ! Vandaar dus dat enkel <u>1...Tc6</u> zwart in de partij kan houden.
2	Zwart speelde hier ongelukkig <u>1...Kxf4?</u> en kon na <u>2.h6!!</u> de boeken dicht doen. Miserie miserie !
3	Na <u>1...Td3?</u> <u>2.Lb5!</u> en <u>3.c6!</u> kon zwart opgeven. Met <u>1...Kd8!</u> had hij veel langer weerstand kunnen bieden.
4	Zwart speelde hier effectief <u>1...Tg1</u> en wit gaf spontaan op, maar hij had met <u>2.Td1!!</u> nog heel veel weerwerk kunnen bieden (<u>2...TxTd1???</u> <u>3.g7#</u>). Dit is catastrofe 1. Anderzijds had zwart veel sterker dan <u>1...Tg1</u> , namelijk <u>1...Pf4!!</u> wat onafwendbaar <u>...Txg6#</u> dreigt !. Catastrofe 2.
5	Ik stond verloren maar probeerde nog een valletje en heb net <u>Dd6</u> gespeeld. Na <u>1.Txh6?</u> zou er <u>1...Th4+!!</u> <u>2.TxTh4 DxDd6</u> volgen wat zwart terug in de partij brengt. Spijtig genoeg trapte mijn tegenstander er niet in. Mijn tegenstander speelde echter attent <u>1.DxDd6!</u> en ik kon inpakken.
6	Na <u>1...Pd7?</u> <u>2.Te7!</u> verliest zwart een stuk. In de partij koos ik voor <u>1...Pg8?</u> doch na <u>2.Pa8+!</u> <u>Kc8</u> <u>3.Te8+</u> of <u>2...Kd7</u> <u>3.Tb7+ Kc8</u> <u>4.Tf7</u> en kraakt de zwarte stelling. Het beste is <u>1...d5!</u> wat een sterke voorpost voor Pf6 op e4 scheidt, en tevens ook ruimte (veld d6) voor Kc7 maakt. De stelling is nu in evenwicht.

Rokade Rapid Chess op zaterdag 04 april

Lokaal: 't Centrum, Boerenkrijglaan 24, Westerlo

Reeksen van 8 spelers volgens Elo - 15' QPF - 7 rondes

Aanmelden tot 13Hr30 - Start 14Hr00

Prijzen: Groep 1: €250/€125

Groep 2: €100/ € 50

Overige: € 50/ € 25

Inschrijving: €10 ter plaatse of 8€ voorinschrijving
op BE54973121052697 (Naam + Elo vermelden)
GM/IM gratis

www.rokadewesterlo.be/rapid-chess

Partij-analyse: jonge tijgers

Hierbij een partij-analyse uit het Vlaams Jeugdkampioenschap 2015 (reeks -16 jaar) met een beperkte bedenktijd van 1 hr KO.

Bratuszweski, Jordan (1756) - Ismail, Tamer (2024) [E69]

1.Pf3 d6 2.d4 Pd7 3.c4 e5 4.Pc3 g6 5.g3 Lg7
6.Lg2 Pgf6 7.0-0 0-0 8.e4 Diagram

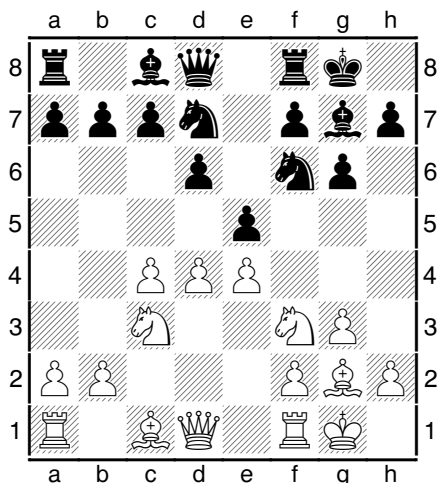

na zetwisseling zijn we in een gekende variant van het Konings-Indisch geraakt.

8...c6 Een "multi-purpose" zet. Hij controleert veld d5, opent opties voor Dd8 en kan ook dienen als voorbereiding op b7-b5.

9.h3!? Wit speelt de hoofdvariant die makkelijk spel voor wit belooft. Met de zet h3 wil wit Pg4 verhinderen zodat hij nadien probleemloos Le3 kan spelen.

9...Te8 10.Te1 Dc7 11.Le3 a5 dit verhindert een eventueel b2-b4.

12.Dc2 exd4 13.Pxd4 Pc5 Diagram

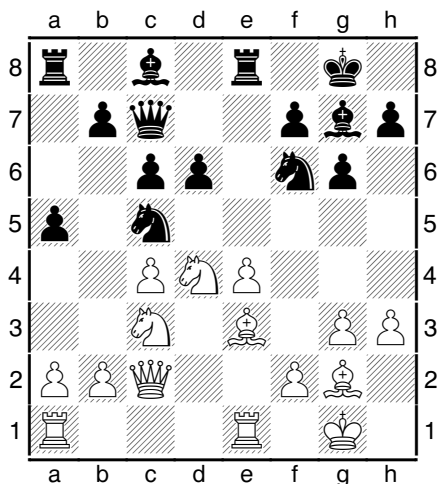

Stelling na **13...Pc5**

De schimmel op c5 staat daar nu betrekkelijk ongehinderd omdat zwart voordien b2-b4 verhinderde met zijn (thematische) zet 11...a5. **14.Tad1** torens behoren nu eenmaal op open of half-open lijnen omdat hun ACTIVITEIT wordt verhoogd.

14...Pe6?! een iets mindere zet. Niet omdat zwart zomaar zijn "sterk Pc5" afruilt voor het witte "sterke Pd4", maar veeleer omdat wit nu na afruil de druk op pion d6 kan opvoeren, wat niet mogelijk was zolang Pd4 daar stond. Persoonlijk lijken me zetten zoals 14...a4!? of direct 14...Le6 meer aangewezen.

15.Pxe6 door deze ruil krijgt wit nu druk op pion d6. Er dreigt nu 16.Lf4 en 17.c5 Diagram

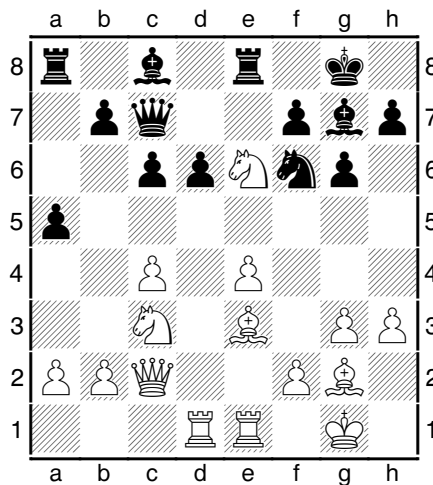

Zwart aan zet

15...fxe6 zwart opteert voor deze "ongewone" zet omdat hij een eventueel 16.Lf4 wil ontkrachten

16.Dd2 Goed. Wit verhoogt de druk op de zwakke punten (pion d6).

16...Lf8 een goede keuze van zwart want 16...Td8?! is verdacht vanwege 17.e5! en wit heeft het initiatief

17.Lg5 Diagram

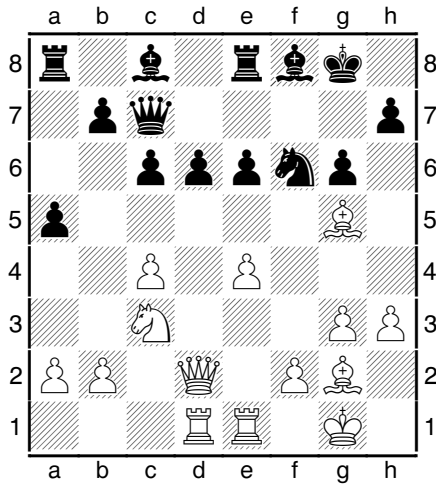

Zwart aan zet.
Kies uit 17...Kg7 of 17...Pd7

17...Pd7 Goed. Natuurlijk geen 17...Kg7? wegens 18.Lh6+ Kf7 19.Lxf8 Txf8 20.Dxd6 en pionverlies.

18.b3! wit speelt erg ervaren. Hij forceert niets en wil gewoon een gezonde stelling houden.

18...e5 een sterke zet. Deze zet controleert de velden d4 en f4 en blokkeert de e4-pion en dus ook de invloed van Lg2. Zwart opent ook opties om eventueel ooit Le6 te spelen.

19.Le3 Wit denkt aan f2-f4 maar vreest h7-h6, en dus moet Lg5 eerst weg.

19...Pf6 20.f4 wit neemt enig risico met deze zet omdat hij zijn K-stelling verzwakt. Zijn inschatting is dat deze zet echter meer voordelen dan nadelen zal opleveren.

20...Ph5!? Zwart bestookt direct de nieuwe zwakte bij wit (pion g3) om zo enig initiatief te verkrijgen. **21.Pe2 Le6** eindelijk kan zwart zijn ontwikkeling beëindigen. Diagram

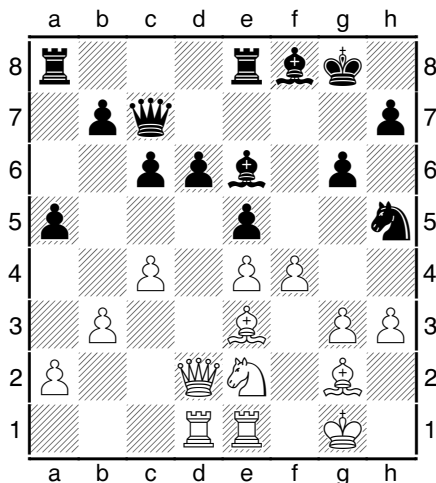

Wit aan zet

FRITZ geeft hier het verrassende 22.f5! want 22...gxf5 23.exf5 en geen 23...Lxf5 wegens 24.g4!.

22.g4 Pg7?! nu geraakt zwart ingesnoerd. Vandaar dat 22...Pxf4!? hier de voorkeur verdient

23.f5 Lf7 24.Tf1! torens op open-lijnen of "toekomstige" open lijnen. Diagram

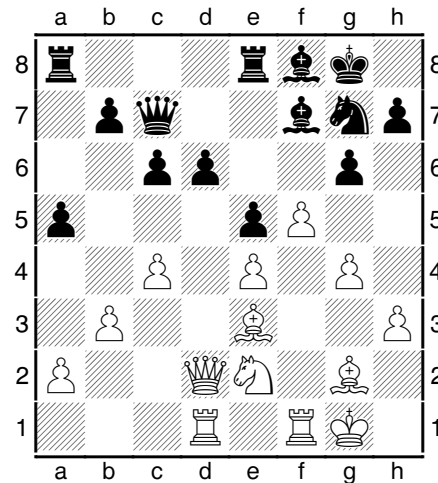

Zwart aan zet.

Hoe enig tegenspel organiseren ?

24...a4! zwart probeert een beetje tegenspel te krijgen op de D-vleugel

25.Pg3?! het is niet duidelijk wat dit paard op de K-vleugel komt doen. Mogelijk was het beter om enkele troepen naar de D-vleugel te sturen. In casu zou ik dus zeker 25.Pc3 overwegen.

FRITZ pakt uit met het bijzondere 25.b4!? Lxc4? 26.f6 Pe6 27.f7+! en groot voordeel voor wit

25...axb3 zwart wil zwaktes bij wit veroorzaken en deze dan bestoken.

26.axb3 Ta3 "Oef", moet de zwartspeler nu gedacht hebben, "ik heb eindelijk tegenspel dat op termijn misschien een compensatie voor het witte overwicht op de K-vleugel kan betekenen".

27.Tb1 Tea8 28.Tb2 Da5 zwart activeert zijn dame en heeft geen schrik van Dameruil omdat hij minder ruimte heeft en dan elke stukkenruil een goede zaak is. Bovendien zal Dame-ruil ook de veiligheid van Kg8 ten goede komen.

29.Dxa5 T8xa5 30.Kf2 Na de Dame-ruil is de aanvalsdruk op Kg8 weg gesmolten en

betekent het witte overwicht op de K-vleugel veel minder. Wit denkt nu reeds aan het eindspel waar de Koning een actieve rol moet invullen. Een niet onbelangrijk detail is dat Kf2 nu ook de Le3 verdedigt zodat er geen grapjes met Lf7xc4 - bxLc4 en TxLe3 mogelijk worden.

30...b5 zwart zoekt de confrontatie op de D-vleugel omdat hij daar voorlopig meer stukken (beide torens en beide lopers) dan wit (Tb2 en Le3) kan inzetten en zo dus meer kans op succes heeft.

31.b4 Ta2 32.Tfb1 T5a4 Diagram

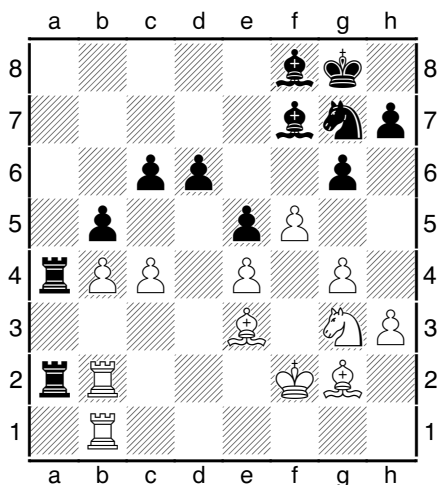

Wit aan zet.

Het wordt duidelijk dat zwart gevaarlijk tegenspel op de D-vleugel heeft en dat het witte voordeel is verdwenen.

33.cxb5 cxb5 Diagram

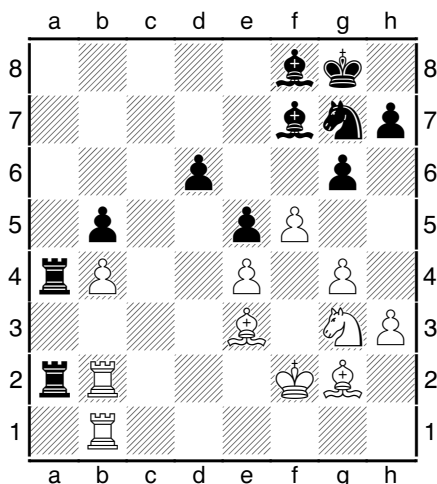

Wit aan zet

34.Pe2 Goed . Wit oriënteert bijkomende troepen naar de D-vleugel en "ontpent" Tb2 waardoor pion b4 terug verdedigd staat.

34...Lc4 activeert het stuk

35.Lf1 er staat nog weinig tijd op de klok. Mogelijk was **35.Pc3!?** iets sterker, maar de stelling is nog steeds in evenwicht. Diagram

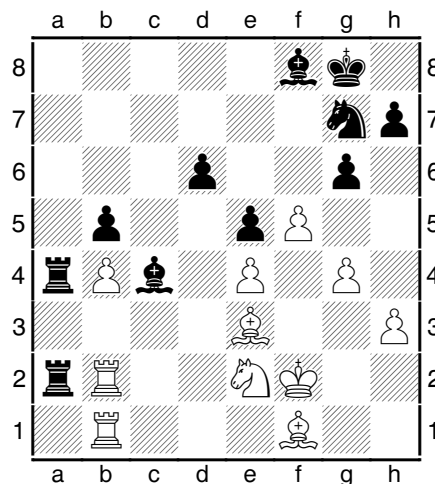

Wit heeft net **35.Lf1** gespeeld. Wat is er veranderd vraagt zwart zich af ?

Na **35.Lf1** staat pion e4 plotseling Niet Verdedigd. Dus speelt zwart :

35...Ld3!? een erg vervelende zet voor wit omdat hij niet enkel Tb1, maar ook pion e4 aanvalt. Diagram

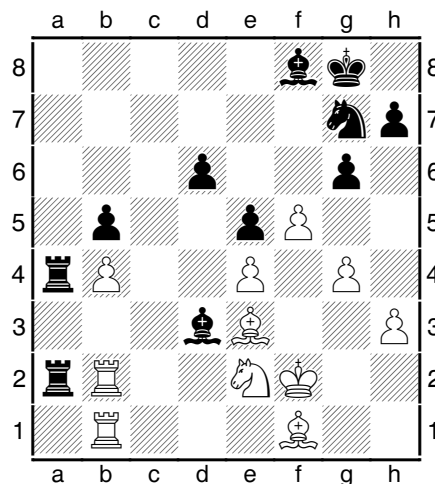

Wit aan zet

36.Txa2?!

FRITZ rekent dat enkel **36.Pc3** nog net voldoende is voor gelijk spel, maar deze zet is vreselijk ingewikkeld, zeker als je nog weinig

bedenktijd hebt (36...Lxb1 37.Pxa4! bxa4? 38.Lc4+!)

36...Txa2 37.Tb3 Lxe4 de doodsteek voor wit. Zwart heeft het initiatief en ook materiaal voordeel. Enkel nog een (zwarte) fout kan wit redden.

38.Kg1 Ta1 mogelijk ging zwart hier niet in op 38...gxf5 omdat hij zetten zoals 39.Pc3 of 39.Pg3 niet vertrouwd

39.fxg6 Lxg6 40.Kf2 d5 het zwarte centrum is nu niet meer af te stoppen.

41.Lc5 d4 42.Lg2 Lf7 43.Td3 Ta2 44.Ke1 Pe6 45.Lxf8 Kxf8 46.Ld5 Diagram

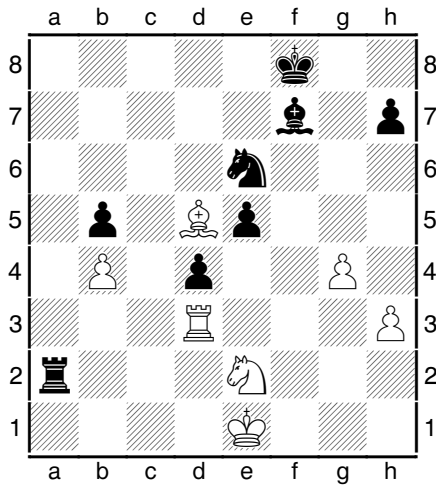

Zwart aan zet.

46...Txe2+! zwart is zeer alert en ziet een mooie combi **47.Kxe2 Pf4+ 48.Kd2 Lxd5** en opgave **0-1**

Een schitterende partij van beide spelers. Dat de zwartspeler een sterke schaker zal worden is algemeen geweten, maar ook de witspeler heeft klasse !!



Verzekering

Al de VSF-schakers zijn verzekerd bij ARENA.



Details: VSF-website deel administratie

Positionele stellingen

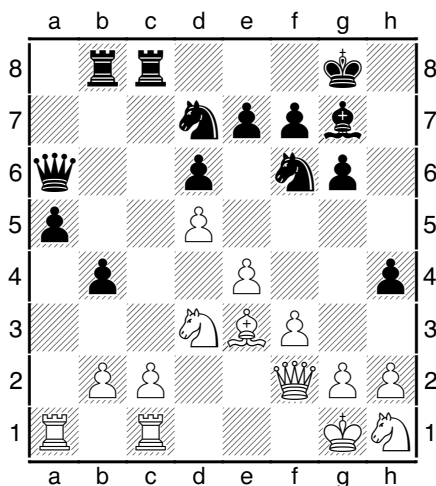

Zwart aan zet.
Wat doe je met pion h4 ?

Deze pion is een vogel voor de kat, maar dit is geen drama. Zwart speelt nu gewoon **1...h3!?** en na 2.gxh3 is de witte K-stelling lichtjes verzwakt maar die dubbelpion op de h-lijn bezorgt wit nauwelijks voordeel.

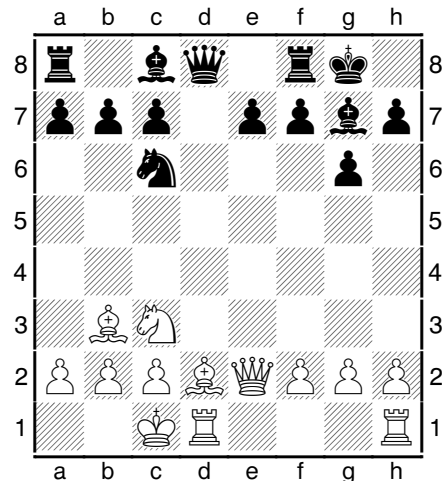

Zwart aan zet

Zwart staat een pion voor, maar in ontwikkeling heeft wit het iets beter gedaan. Na een zet zoals 1...Lf5 ?! volgt 2.Lg5 wat zwart in een moeilijk parket komt vanwege de aanval van Td1 en Dd8.

Zwart kan het best anticiperen en 1...Pd4! spelen wat een sterke voorpost met tempo-winst betekent. Het paard lijkt daar gevaarlijk te staan, maar na 2...e5 heeft zwart duidelijk controle over de partij.

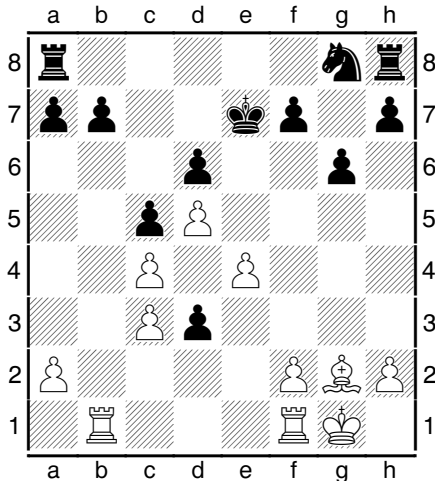

Kies uit 1...Tb8 of 1...b6 ?

Na 1...b6 heeft wit een aanknopingspunt op b6 en kan hij eventueel via a4-a5 de stelling daar open breken.

Na 1...Tb8 blijft alles mooi intact en kan wit niets verzinnen op de D-vleugel.

Ik geef dan ook principieel de voorkeur aan 1...Tb8 zodat zwart in deze stelling elders tegenspel kan organiseren, en dus liever niet in de verdediging wordt geduwd na 1...b6.

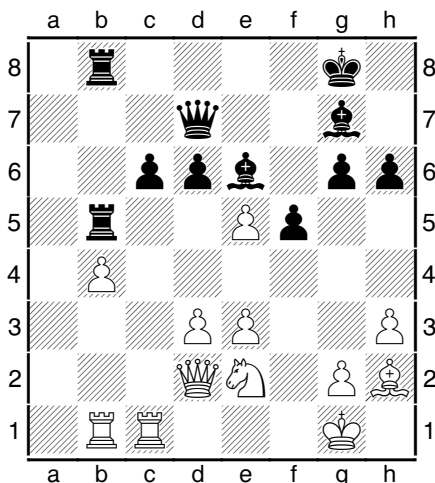

Verkies je 1...dxe5 of 1...Lxe5 2.LxLe5 dxLe5 ?

Het enige verschil tussen beide varianten is dat Lg7 tegen Lh2 geruild wordt of niet.

Even de rol van beide stukken beschrijven:

- Lh2 staat er een beetje verloren met weinig opdrachten. Het enige positieve is dat hij Tb8 in het vizier heeft. Indien hij geruild wordt, staat Kg1 iets zwakker, maar aangezien zwart vooral op de D-vleugel actief is, is de loperuil geen wezenlijk probleem voor wit.

- Lg7 is een belangrijke verdedigingsfiguur voor Kg8 (wordt dus beter niet geruild), en hij kan ook druk uitoefenen op de velden c3/b2/a1 indien zwart dit wil (mits het opselen van de e5 pion).

Conclusie: ik verkies principieel 1...dxe5 .

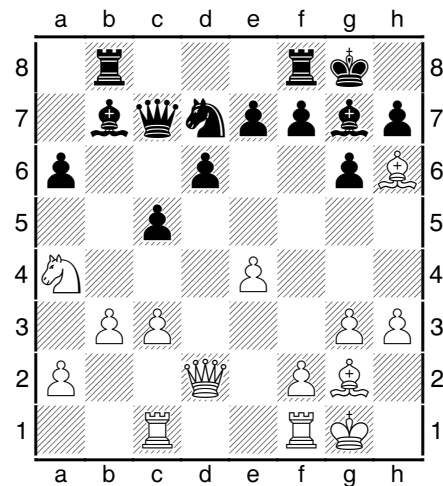

Zwart aan zet.

Moet je nu 1...LxLh6 of 1...Tfe8 spelen.

Wat is de logica ?

Indien wit meerdere stukken klaar heeft staan om de zwarte K-vleugel te bestormen, en daar de actie zal plaats vinden, is het allicht beter om niet te slaan en (bijvoorbeeld) 1...Tfe8 te spelen zodat na 2.LxLg7 KxLg7 de zwarte monarch de mogelijkheid heeft om de zwakte op h6 te verdedigen.

Indien wit echter geen of weinig stukken beschikbaar heeft om de aanval op de K-vleugel te starten en de actiezone meer op de D-vleugel ligt, kan je best 1...LxLh6! spelen omdat wit dan na 2.DxLh6 zijn sterkste stuk in een verloren zone heeft staan. Dit kost wit dan weer een zet (tempo) om zijn Dame terug in de actiezone (D-vleugel) te krijgen.

Conclusie: in deze concrete stelling is 1...LxLh6!? beter dan 1...Tfe8.

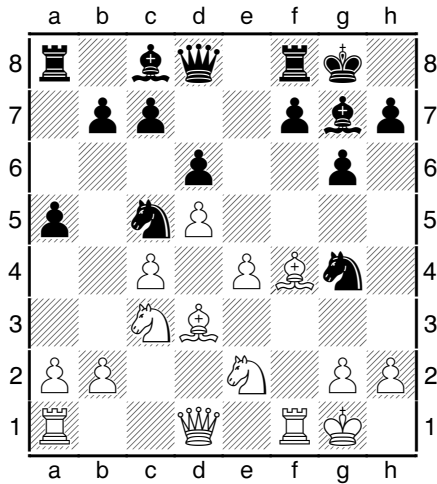

Zwart heeft zonet 1...Pg4 gespeeld.
 Verkies je positioneel nu 2.h3 of 2.Lc2 ?

Als zwart Pg4 speelde had hij de intentie om Pe5 te spelen waarna hij 2 sterke paarden aan de evenaar heeft. Ze zetten daar bijvoorbeeld druk op Ld3.

Indien wit dus nu 2.h3 speelt, verliest hij gewoon een zet want zwart zou toch 2...Pe5 spelen waarna de loper op d3 2 keer staat aangevallen.

Indien wit echter 2.Lc2! speelt kan wit na 2...Pe5 een andere zet spelen omdat er geen materiaalverlies dreigt op d3.

Conclusie: De zet 2.h3?! doet wit dus een tempo verliezen en bovendien verzwakt het de witte K-stelling. 2.Lc2 is de betere zet.

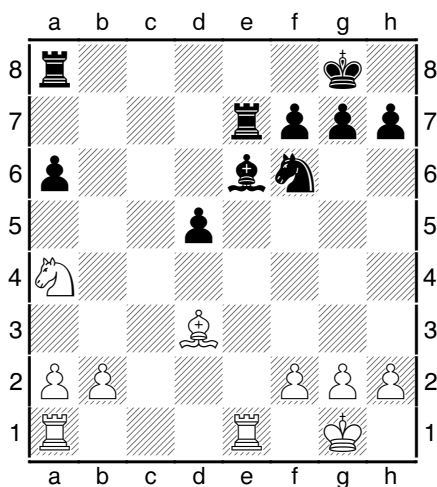

De grote Bobby Fischer speelde hier 18.b4, wat een erg interessante positionele zet is.
 Waarom ?

Met deze zet verhindert wit een eventueel 18...a5 omdat hij dan met 19.b5! een sterke vrijpion heeft. Hij fixeert ook in zekere mate pion a6, die onder druk staat van Ld3. Verder schiept b4 een sterk veld voor Pc5. Tot slot speelt wit met b4 zijn pionmeerderheid op met de mogelijke intentie van een vrijpion op de D-vleugel te forceren.

Conclusie: 18.b4 heeft alleen maar voordelen.

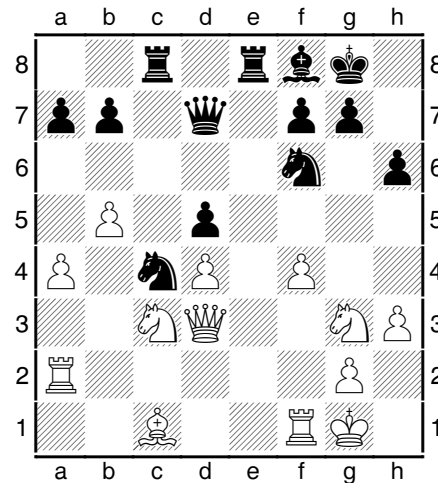

Zwart aan zet. Maak eerst een stellingsbeoordeling en stel dan een zet voor.

Stellingsbeoordeling:

Bij zwart staat pion d5 op wit en dus zijn de zwarte velden c5 en e5 relatief zwak. Ik schrijf relatief want het is niet duidelijk hoe wit daar een stuk (paard of loper) kan krijgen en zwart kan dan nog steeds b6 of f6 spelen om het witte stuk op c5 of e5 te verjagen.

Wit is "sterk" op de zwarte velden door zijn centrumpionnen (d4 en f4) doch erg zwak op de witte velden omdat hij geen pionnen meer heeft die een stuk op e4 of c4 zouden kunnen verdrijven. Er is reeds een eerste SUPERpaard op c4 genesteld, en gelukkig heeft wit nog 2 verdedigers (Pg3 en Pc3) om een bijkomende inval op e4 te verhinderen.

Hoe kan zwart nu vordering maken ?

Door te dreigen een belangrijke verdediger af te ruilen. Hij doet dit met 1...Lb4! waarmee hij dreigt zijn "goede loper" af te ruilen tegen een verdediger van veld e4. Het feit dat zwart zijn goede loper zou ruilen voor Pc3 is niet belangrijk. Wat telt is wat er dan overblijft op het bord, en dit zou dan een slechte Lc1 en Pg3 tegenover 2 sterke paarden zijn.

Zoek naar NV-punten !

Wanneer ik een stelling bekijk zoek ik altijd naar NV-punten. Dit helpt tactische wendingen te zien. NV-punten staat voor : NIET VERDEDIGD of NUL VERDEDIGD of NEGATIEF VERDEDIGD.

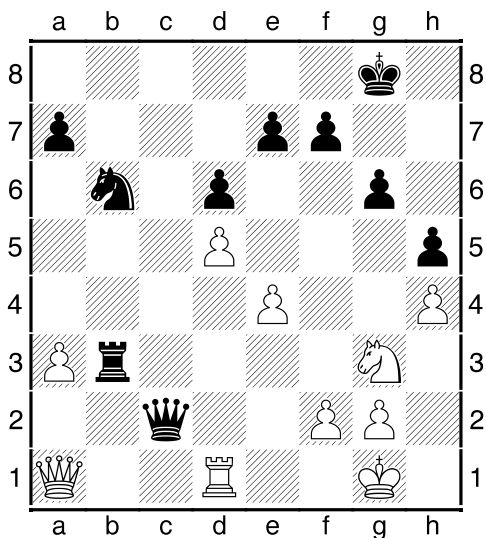

Zwart aan zet ¹

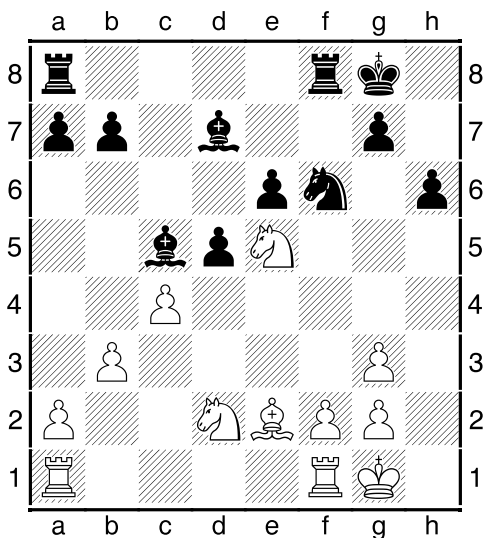

Wit aan zet ³

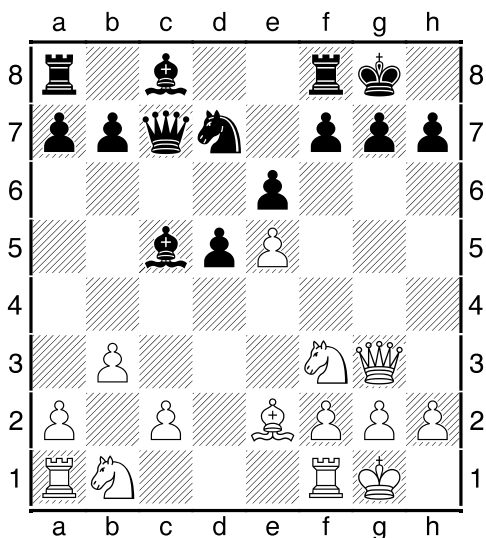

Zwart aan zet ²

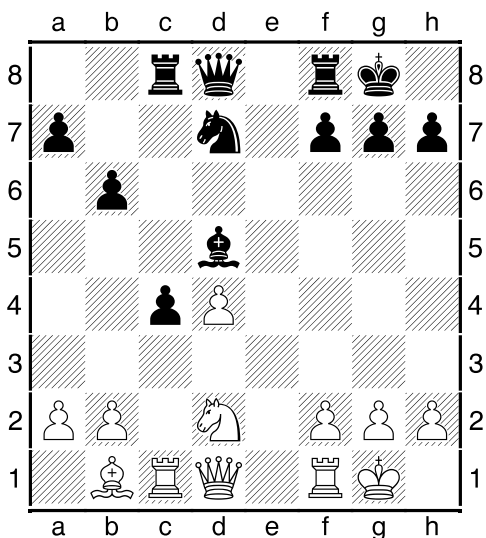

Wit aan zet ⁴

1 Bij wit staan o.a. pion a3 en Td1 op NV. Zwart profiteert met **1...Txa3** en wint een pion (2.DxTa3 DxTd1+)

2 Bij wit staan pionnen e5/c2 en stukken Ta1/Le2 op NV... Zwart wint materiaal met **1...Pxe5!** want:
- 2.DxPe5 DxDe5 3.PxDe5 Ld4!
(dubbelaanval)
- of 2.PxPe5 Ld4 (dubbelaanval)

3 Met stukkenruil op d7 kan wit het aantal NV-punten bij zwart sterk verhogen. Na **1.PxLd7 PxPd7** staan zowel Pd7 en pionnen d5/e6 op NV. Er volgt **2.Lg4!** (aanval op een NV) en zwart verliest materiaal. In de (blitz)-partij volgde **2...Kf7 3.cxd5!** en pion winst (3...exd5?? 4.LxPd7)

4 Bij zwart staan Ld5 Niet Verdedigd en pion c4 en h7 Nul Verdedigd. Wit speelt dus: **1.Lxh7+ KxLh7 2.Dh5+ Kg8** en **3.DxLd5** pionwinst.

Melding KBSB

(recente mail Luc Cornet)

Het **Belgisch Kampioenschap 2015** wordt ter gelegenheid van haar 50-jarig jubileum georganiseerd door Oude God (Mortsel) en vindt plaats te Schelle van zaterdag **4 tot 12 juli 2015**. Meer info op de website www.belchess2015.be.

Het **Belgisch Snelschaakkampioenschap 2015** vindt plaats te Saint-Ghislain op zaterdag **2 mei**. Meer info op <http://www.echecsfontainois.be/chptbelgique/>.

Voor het **Belgisch Rapidkampioenschap 2015** is nog geen kandidatuur binnengekomen.

Het **Belgisch Seniorenkampioenschap 2015** wat oorspronkelijk door de club van Geel zou georganiseerd worden in een rapidformaat op za. 25 april, gaat niet door.

European Individual Championship Tournament 2015

Dit Europees kampioenschap ging door in Israël (Jeruzalem) van 23 februari tot 8 maart en er namen zowat 110 GM aan deel, geen Belgische maar wel 3 Nederlandse Grootmeesters. Het waren van Kampen Robin, Bok Benjamin en Klein David. In dit grote gezelschap scoorden ze rond de 50%. Hierbij 2 fragmenten waaruit blijkt dat je een grootmeester geen kansjes moet geven.

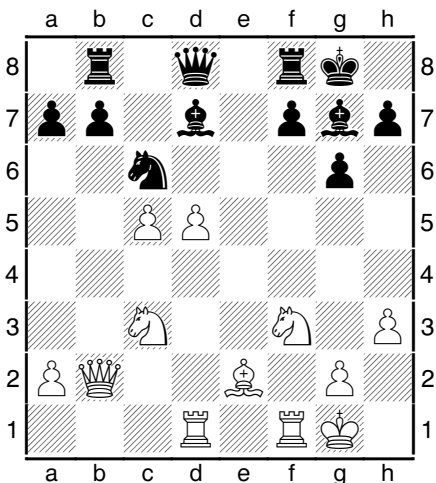

Iliagiev (1813) - Klein (2505)

Wit is net onvoorzichtig geweest met **22.d5?**
en GM Klein is er als de kippen bij.
Zwart aan zet.

Klein speelde **22...Da5!** en na 23.Db5 DxPc3
24.dxPc6 bxc6 25.Dd3 Dxc5+ won hij
makkelijk de partij.

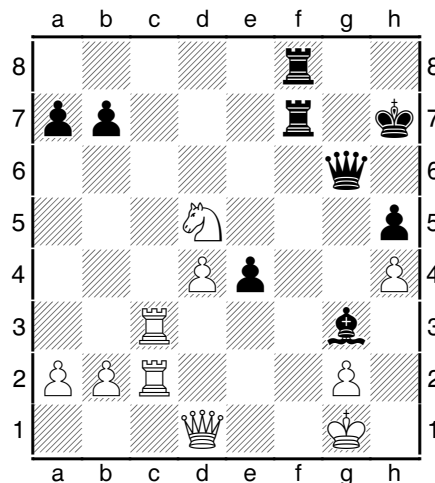

Zalkind (2222) - van Kampen (2626)

Zwart aan zet staat een pion achter maar laat
zien waarom hij grootmeester is.

34...Dg4! deze zet zou ik nauwelijks bekijken
omdat zwart met een pion minder dameruil
aanbiedt, doch nu blijkt dat 35.DxDg4??? Tf1#
geeft. Wit probeerde nog **35.Tc1 Dxh4!** en kon
enkele zetten later gaan wandelen.